新天津畫報

中華民國卅一年十一月十七日 星期二 出版第十三年 第四六五二號（第一版）

中華郵政特准掛號認為第二類新聞紙類
每份五分 每月一元三角 外埠加二角
社址日界福島街 電話二五二三八

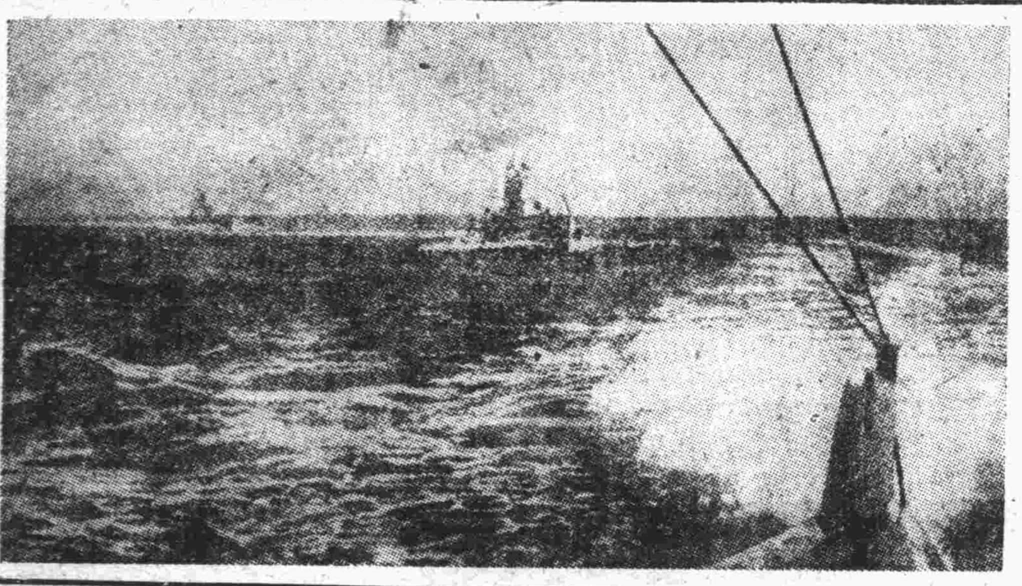

大東亞海索敵之日軍潛水戰隊

軸心軍於北非戰線 刻準備大決戰

【中華社里斯本十五日電】關於北非及利比亞之戰況、綜合十五日到達當地之情報、稱、法屬北非方面軸心軍已出動海空軍之精銳、積極強化攪亂聯合軍後方補給線之作戰、一方更陸續向突尼斯增派兵力、邀擊聯合軍、已整備堅固之態勢、又利比亞戰線方面羅梅爾將軍麾下之軸心軍、將伺機出以反擊、刻下決定北非全體戰局之大決戰之時機、將迫於眉睫矣、

南太平洋 日海軍大戰果

擊沉敵艦八隻大破六隻 擊落敵機二百架以上

【中華社東京十六日電】日大本營十六日下午三時半發表：關於前者發表之南太平洋海戰戰果、其後根據到達之詳報、調查之結果、判明如左：

（一）擊沉敵艦船、戰艦一隻、航空母艦一隻、安達浦勒斯、航空母艦霍內特、大型航空母艦一隻、巡洋艦三隻、驅逐艦一隻、【大破或中破】船型不詳者三隻、驅逐艦三隻、

（二）敵飛機：與敵上空空戰擊落者五十五架以上、由於自方上空與艦隊砲擊擊落者二十五架、其他合隨敵航空母艦沉沒喪失機數、總數二百架以上、

（註）在強襲中途島上、發表擊沉之霍內特型、判明為約克達溫、又安達浦勒斯型判明受損傷、並在珊瑚海海戰上、發表擊沉之約克達溫、判明為特設航空母艦云、

日大政翼贊會 舉行聯席會議

說明新國民運動基本要綱

【中華社東京十六日電】日本大政翼贊會爲徹底推行新國民運動、特於本日上午九時在本部會議室召集全國支部事務局長及翼贊壯年團長等共九十二名、舉行聯席會議、首由該會副總裁兼壯年團團長致詞、繼由後藤事務總長說明於大東亞戰爭一週年之際、大政翼贊運動實施之基本要綱、復由相川實踐局長對新國民運動之基本要綱加以總括之說明、旋即由各關係部長分別指示說明、上午議程完了、下午繼續開會、指示並說明第一次實施要綱、十四時佐藤軍務局長演講、十五時半舉行懇談會、直由椎名提出質問、至十九時半始散會、

摩洛哥 樹立傀儡政府

【中華社里斯本十五日電】據摩洛哥廣播稱、聯合軍總司令愛真哈瓦中將、五日在摩洛哥樹立法國反軸心政府、由前法陸海空軍總司令達朗任主席、紀羅將軍已被任爲反軸心法軍總司令、此間觀察家認爲新政府係英美兩國所製造之傀儡政府、如特戈爾派毫無實力可言、僅爲聯合國宣傳所用之道具、另據維喜電稱、法政府已採取與傀儡政府完全對立之立場、

北非德潛艇 益形活躍

【中華社北京十六日電】據海通社柏林十六日電、於北非英美侵入軍之登陸作戰中、德潛艦將敵運輸艦（瓦爾衛克凱斯爾）號（一一、一〇〇噸）、及運貨船一隻（六千噸）擊沉、此外有運輸艦四艘、亦命中魚雷數發、均受巨創云、

德一轟一炸一機 轟炸伏爾加河據點

【中華社北京十六日電】據海通社德元首大本營十六日德軍昨日公表稱、史丹林格勒市區敵軍反攻之企圖、完全失敗、德機對伏爾加河以東之敵砲隊兵站線及渡河點、施以有效之驟擊、又北河下游之敵陣地及密集之敵軍、亦遭德機果敢之低空掃射、

重慶計畫冬季反攻 集結軍隊於安南國境

【中華社廣州十五日電】據重慶情報稱：聞重慶軍事當局呼應英美之侵入北非、爲實現計畫中之冬季反攻、集中其目標於安南、命軍隊移動集結於安南國境面緣、命第七戰區第十六集團軍塞湘部下之第三十一軍、由廣東省之北江防備地區、向安南國境龍州移動、該軍第一百三十一師已向龍州附近移動完畢、又第一百三十五師亦向明江一帶移駐完畢、又桂林之在華美空軍一部、最近向南寧之新設飛

[illegible]

法佩丹主席 與賴伐爾會談

【中華社北京十六日電】據海通社維喜十六日電、昨日下午法情報局公表稱：頃因北非之局面、及爲應付此新事態起見、十五日晨法佩丹主席（見圖）與賴伐爾總理作長時間之會談、會談後、賴氏又同諸閣僚再作慎密之商討云、

南斯拉夫前攝政 被捕拘留

【中華社柏林十五日電】據德國新聞社斯德哥爾摩電訊、一九四〇年春南斯拉夫之政變失敗後、向埃及方面遁走之南斯拉夫前攝政勒爾殿下、目下在捷尼亞、被捕廣業已拘留、此旨已於十四日由英下院發表云、

汪主席巡視 漢口張公堤各地

義軍擊沉敵艦多艘

【中華社羅馬十五日電】義空軍部隊自本月六日至十三日間共擊墜聯合國飛機八十九架、炸沉巡洋艦二艘、大型輸送船二艘、炸毀空母一艘、巡洋艦一艘、大型驅逐艦一艘、及商船多艘、

駐義日高大使 由華返國

【中華社神戶十六日電】新任駐義大使日高信六郎氏、偕夫人由華返國、十六日到達神戶、稍憩、於下午四時許乘車赴京都、預定在京停留一宿、十七日赴東京、

比塞大港附近 展開激戰

【中華社里斯本十五日電】摩洛哥廣播電台廣播、德軍與聯合軍頃已在比塞大港附近一帶激戰中、

法駐巴黎大使 昨抵維喜

【中華社維喜十五日電】法駐巴黎大使布里嫩、已於十五日正午抵此、行動極爲秘密、據認渠此來係會晤賴伐爾首長、及全體閣員、有所商討、大使與法政府要員舉行協議後、即於十六日返巴黎、

波及上空德機活躍 炸毀機場及港灣設施

【中華社北京十六日電】據海通社柏林十六日電、德空軍於波及上空異常活躍、將該區之飛機場及港灣設施反覆襲擊、在波及港左近、有艦載軍需之大型運輸艦二艘、中彈重傷、又敵潛艦一艘、完全炸毀、

法政府召開 緊急閣議

[illegible]

魯北殲匪肅清

【中華社德縣十六日電】魯北館陶縣西部地區及校近大黨縣地帶各鄉、不時有匪共跳樑、其間民衆甚感苦痛、日前人名縣警備隊揚橋鎮分遣隊錦聯絡駐屯日軍部隊下總搜剿殘匪、在于屯附近與匪遭

[illegible]

南方開發金庫 泗水分庫 將開始營業

【中華社泗水十五日電】[illegible]

民衆對治運的認識

治運解說

第五次治安強化運動、自上月八日展開、華北政委會委員長兼華北治運總本部長王揖唐氏首先提出四大目標：一、建設華北、完成大東亞戰爭、二、剿滅共匪、肅正思想、三、確保農產、減低物價、四、革新生活、安定民生、

[illegible]

我們要建設華北完成大東亞戰爭
我們要剿滅共匪肅正思想
我們要確保農產減低物價
我們要革新生活安定民生

科學新藥 專治 止喘靈

前北京協和醫院內科醫師處方、根據臨床經驗及藥學新理製成

痰喘氣喘、呼吸短促、面色青紫、冷汗淋漓、寢食俱廢、困苦難言、不論多年哮喘、時犯時愈、服此藥後、立能止喘去痰、舒適如初、

本市及各省市大藥房均有代售

隆信藥廠監製

桃兒夢 他她蜜

兩藥治各種性病、如早洩、遺精、房事無力、甫交即洩等症、奇效、每劑五元、外埠函購加郵五角

經售處天津法租 [illegible]

包治瘓癱

麻木寒腿 筋骨酸疼 婦女血病 週身痛疼

速來醫治 負責保好 東門內路北慶德堂

正骨科 孔慶文

上午門診 免費下午 出診六元 租界加倍

催生針

[illegible]

鴉片 嗎啡 白面

五十元包戒

（安全穩妥、不受痛苦）

紫垣診療所

天津法界梨棧大慶里廿四號 電話三局〇八〇五

奉贈

主任醫士 陳微塵
特約牙科專家 華季良
鑲門治牙 技術好 材料好 定價廉

徵塵五種新醫書、極合考試之用、附良方數百條、加贈鑑定秘方八種 [illegible]

施今墨門人 趙沛霖 大夫

寓法界北辰大飯店 電話三局三八二九

人事小廣告

（一）本欄廣告、每行估十六個五號字地位、每天每行大洋六角、（二）用二號標題算佔三行、用三號標題算佔二行 [illegible]

遺失聲明

茲遺失哈爾濱交通銀行 [illegible]

金絲楠 獨板壽木 壹具廉價出售

欲購者至法界四號路北洋廣告社詢問

中原公司

日界總店二樓 新添洗染部

科學洗染 精巧織補 整舊如新 快捷價廉

電話二局二〇九五

白帶淋症

保好等待 好後收款

上午十點至下午一點大舞台東永增藥房診、下午五時至七時法租界西開五十八號路南頭百靈藥房應診

注意買米麵的好機會！

敝號開業以來、多蒙各界惠顧、茲爲酬謝顧主、並提倡本廠出品起見、特將自製五星牌文化米、玉米粉、加工精造、品質純良、廉價推售、如蒙惠顧、無任歡迎之至、法界二十三號路七十一號豐泰號米莊啓

協康診療所

前協和醫院專任醫師 傅正愷醫師
醫學博士 張希賢女醫師

主治： 時間： 診例： 所址： 電話：

[illegible]

哀寄萍

（聊公）

江寄萍先生、文學優長、尤擅寫小品文、其麗霜庵看雲樓之筆名、常散見於各雜誌報章中、爲人恂恂儒雅、處世接物、謙和藹摯、識見亦平正通達、報人中之純篤君子也、余與訂交甚久、曾憶係由黃風兄介見、先生之人品文筆、與黃風亦在伯仲之間、兩人本係至親、時相過從、余每造黃風之書齋、輒與先生相值、偶或談及鬻文之苦、寫稿之繁、同深慨歎、蓋先生任報館編輯務、值此物價激增、所入常虞不足以贍其家、則以餘暇、爲各刊物撰稿、稍博潤筆、以資貼補、此中甘苦、固余與黃風所深知而且同感者也、而先生則家累尤重、老母在堂、兒女繞膝、先生僅恃一枝健筆、支撐其間、其所受生活鞭策之痛、殆可想像而知、乃噩耗傳來、先生突罹傷寒、遽爾不起、聞之殊深震悼、其家庭遺此變故、老弱何依、尤足愴念、嗚呼、寄萍一純篤君子也、君子固窮、吾聞之矣、窮而短命、豈不哀哉、吾與黃風爲之同聲一哭矣、

客中談讌

旅京十日記

沙鍋居醉後留影　半畝園涮羆登車

國歷十月二十四日、下午到京、先卸行裝於西單拾飯寺中裕飯店七十四號、盥漱畢、易著綿袍、訪友於西堂子胡同大華飯店、遇津市報界老友曹養田君、始悉其榮任大華經理、無怪營業非常發達、遂又遷移此處、以茶役伺應極爲週到故耳、據聞大風社長來京、亦下榻此室、因電話浴盆皆備、房間尤闊大、日租七元、津市恐無此廉價旅社、連日以開會較忙、無暇外出、僅於返津前與山東王小隱兄共餐於懷仁堂後臨時餐廳、由新民會特備中餐、係同和居包辦者、八盤四碗一火鍋、圍座於新搭玻璃棚下、不覺寒風襲人者、火鍋之賜也、翌午管翼賢、凌撫元、宗感之三君、邀宴於新聞協會、又遇小隱、健談猶昔、詞鋒滔滔、不愧聖人之徒也、

……辭、爰記於此、聊表歉忱、容俟再謀金臺長巷之游、重續平原十日之飲、如何、（伯龍）

學生不可跳舞

治運談話

日籍丁太玄先生論及革新生活、對烟館舞場、極表憤慨、關於根絕鴉片、聞當局已在厲行、亦舞場之改良、努力以期……

社會小說　舊林斜陽

劉雲若著

（七八四）

、沒處交代、您當然不會要的、我看就給門房張福的兒子寶山吧、柳塘聽了、自然唯唯答應、江湄所以這樣辦法、只是爲王廚、包裹裡多有太太的東西、若被柳塘看見、又多添一層惡劣印象的、對日後的感情很有妨碍、故而趁早給了別人、以掩太太過去罪惡、當時柳塘答應了、江湄便走出去、見外間放着個大包裹、知道是張福在院中尋着、放在這裏的、江湄便不教柳塘相送、自己提着包袱、走了出去、到門房見張福老郭都睡着了、只寶山還坐着吸紙烟、就走了進去、寶山忙立起說少爺要走麼、江湄點頭道、我回去、明天再來、你就在這邊伺候老爺、那邊有我家下人、足够用的、說着又問你可成家了麼、寶山一征道、成過了、江湄道、好、這兒有個包袱、送給你們太太、可得立時送回家去、交給你太太、不許在這兒打開、不許告訴別人、寶山看看那包袱道、這不是王廚子的麼、江湄道、你不用問、是誰的、反正現在已沒有主兒、你家離這遠麼、寶山道、不遠、就在這街後頭、江湄道、那麼你立刻送回去、我在這兒替你聽門、你回來我再走、寶山道、何必這樣忙、江湄道、我就爲立時把它消滅、若等到明天、就有人看見了、

肅正思想，使人民愛護東亞！

追悼江寄萍

前日開會極沉痛

風聞

李擇廬先生於日昨就任廣智館館長、茲爲增強館務起見、特聘王禹人君爲該館董事云、

武俠小說作家徐春羽、近著「寶馬神槍」、現經天津勵力出版社出版、內容極爲緊湊火熾云、

半身不遂　麻木寒腿

相同凡患半身不遂麻木不愈者服此丸一丸即能……

體仁堂

鎖陽固精

肺病全愈敬謝良醫

鄙人仲鵬遠山東黃縣人現住天津西頭粱家嘴子新河沿馬路九號營商肺病已至二期發燒盜汗咳嗽失眠食少便溏屢治無效幸蒙古今人大夫診治由十月二十一日起至二十九日服藥數劑竟然全愈身體並已復原感激大德特此鳴謝古大夫醫寓法界教堂前國醫學社上午施醫下午四至六時應診

菊花遍地開。嚴冬快要來

請用「丁種維他命」及「荷爾蒙」美容劑

留香素

各百貨店均有代售

耳聾

皮膚花柳專科

主治：各期梅毒急慢性淋病皮膚疥瘡　專割包皮過長

設備：顯微鏡檢查電機治療驗血驗尿

診費：掛金四角複診免費藥費低廉

時間：上午九時至下午九時

地址：東馬路共和藥房樓上　電話二局

權樂影院

今天日夜三場

孫敏　顧蘭君　白虹

刁劉氏

明日換演　秘密女探

此券持往本影院購票只收半價　半價券　每券限一人

天華景大戲院

今天早晚准演

月宮寶盒

新壓倒一切劇！驚奇拍案叫你！

大舞台

燕林劇社

靳亭禮　李毓麟　趙曉嵐

筱燕劉　春麗華　春榮

今日早晚公演

頭本　乾隆下江南

影院

二時半五時七時九時一刻循環開演

張翼　陸露明

張翠英　鄭重　賀賓　合演

中國俠盜　羅賓漢

轟動南北武俠片　王一

勇武驚險場面偉大

驚心動魄·毛髮悚然

中國大戲院

吳素秋　葉盛章　特約合作

今日夜場：寶馬　打櫻桃　臥虎溝　盤絲洞

明日夜場：各界特煩全部　大名府

中國大戲院

良緣　特約合作　勿失

陳少霖　吳素秋　李盛斌

今日後夜：一至八本　鐵公雞全部　四郎探母　回令

鳳船牌化粧品

是用平民化的代價

能得貴族化享受的

高尚美容劑

京津各大百貨店皆有代售

華茂皮大衣

永站時代之最前鋒

最新式皮大衣完全備齊

各種花素呢絨堆積如山

華茂女子服裝商行

別行政區海大道女青年會路西

食母生

胃口好　精神足　食母生　須常服

開胃·滋神·消食·強身

華北總辦事處　天津法中街八十二號電話三〇六四七

好力生

魚肝油精　治虛療肺強身

信誼藥廠　著名良藥藥房均售

我們要剷滅共匪肅正思想

中華民國三十一年十一月十七日

剷滅共匪，使人民安居樂業！

治運與遊藝界

五次治運以六大目標中、除去剷滅共匪、確保農產、減低物價、安定民生、是要官署與農工商民去努力之外、革新生活、則爲各個人應盡的責任、至於肅正思想、雖然關乎教育、卻還要我們游藝界一致奮起、協助推行、因爲游藝乃民衆的消遣品、最能引人入勝、所以任何一種游藝、都應側重思想的肅正、導人爲善、方不負建設大東亞的重大使命。

訪梅記

年華已老息影歌臺 梅蘭芳慨乎言之 舊劇趨入歧途尚待青年努力

梅蘭芳博士、自香港飛抵上海後、於是重露色相、再上紅毹之說、囂然塵上、各地戲院、更爭先邀聘、萬函電交馳、南千呼邸喚、馬斯滿路私限座客常皆戶東爲穿……記者因梅博士杜門謝客、乃適友歸自舊京、請乘暇借訪……

細嫩、依然如昔、惟頰上皺紋、已隨歲月而同增、似覺蒼老多多矣、衣灰色西服、精神飽滿、先詢北京近況、對於春華樓、思峨居之佳肴美饌、頗與張翰之思、至其在滬生活、異常簡單、早起早眠、殊鮮外出、日以書報爲遣、偶亦作畫、藉消永晝、及談至故都菊壇、則感慨歎息不置……

捨彼而就此耶？」答曰：「否、蓋初習之時、須經師傳選拔、宜生則生、宜旦則旦、老生與旦之不易造就、其難實同也」、以對舊劇最後復詢其改進之意見、梅氏概括解曰：「舊劇動作、皆爲象徵、純以意會……

且有傳統之規律、方法、固定之變更、改良舊劇、一切要求、即能改良、如將一等自擅欲改……

趣味集

海上菊壇

黃金戲院連日演全本「武松」、由兪振飛飾「挑簾裁衣」之西門慶、消受溫柔艷福、由高雪樵飾「獅子樓」西門慶、吃傢伙挨打、看客們議論不公平、

×××

吳彥衡臨北返鄉、許多人托他再來時給帶天津狗皮膏、吳答應每人兩張、不過代買東西、先收洋鈿、

×××

吳素秋仰慕李綺年、可惜因爲太忙、未能親看李綺年踩蹻所演的潘金蓮、她認爲缺憾！

「雪」

陳雲裳的野貓作風 與王人美後先輝映

王人美在過去、有「野貓」之稱……現在銀壇上、具有同樣作風的、便是陳雲裳……

仍舊發揮她那「野貓式」的姿態、與王人美後先輝映、「漁家女」片、「西班牙之夜」中一幕：平安將演

吳葉合演大名府 配搭齊整富有叫座力

盛章領銜在中國大戲院演「大名府」……

「山」

中旅將演「雷雨」·「香箋淚」續演二日

[illegible]

活人大戲（一四四）

陳墨香遺著

[illegible]

雨樓自滬寄

[illegible]

獺肝護肺丸 主治一切肺癆病 肺結核 及預防 肺病 宜老幼服

強壯補劑 清補丸 功能健腦強身補氣補血

胃病聖藥 胃靈珠 主治一切胃病預防胃病

百補健身 一切虧損衰弱發育不良

婦科保安丸 治新久婦女一切經血病

代售處：南馬路法院東 南京報房法界天中 增里永安堂藥莊

麝香通經丹 專治婦女經閉不通三五個月不見肚大成形氣聚裹血面黃肌瘦食物嘔吐鬼邪胎病難產不下以及婦女乾血癆病此丹一盒百病化爲血水重者三盒完全保好孕婦忌服每盒四元雙料八元函購加郵五角 北京前外楊梅竹斜街 萬安堂 總售處天津玉清池對過通裕旅館五十九號

美容洗臉水 專售處：香村 京報房 中南法界

痔漏 同芝堂診療所 天津法租界二十四號路山泉旅社

財務總署公益獎券辦事處發行 特種公益獎券
本市代銷處：聚元票行（法租界） 裕大票行（日租界） 正通票行（日租界） 寶豐票行（東北城角）
外埠代銷處：天津區總代銷處冀東銀行 河北銀行 唐山新新公司 北寧銀行 分支行各辦事處

保險停孕丹

天津診療所 是花柳科專門家

中華茶園（日租界） 洪德社坤伶劇團 范鳳茹 武素蓮 方慧秋 金秀蘋 楊福元 張彩官 十七日早准唱 頭本 豬八戒招親 滑稽名劇

新中央 郭硯芳 率全班藝員參加助演 今早 蝴蝶夢 今晚 天雨花 今早 長板坡 今晚 七星燈 小風雲 崔花山 高俊 張寶五 尚壽臣 金業勤 要苑 珍寶

光明 一三點一刻 三五點一刻 一九點一刻 空前未有 歷史宮闈 俠義巨片 黑騎士 豪華富麗 有如羅賓漢 情節激烈 婚姻美 亂世三傑

河北 今天下午三點開演 陳雲裳 梅熹 王獻齋 主演 新姊妹花

明星 今天下午兩點開演 今天兩齣 上海人 雨暴花殘 紅遍江南 滑稽劇團 冶兒 全體公演 轟動江南 新型喜劇 完全國語對白 今天每票加洋四角

天宮 今天下午二點六點 徐華園 顧蘭君 龔秋霞 主演 陳查禮 大破隱身盜

北洋大戲院 各界挽留 今晚八時半 續演 此次不看再無機會 祗有今晚 香箋淚 唐若青 魯媚 唐槐秋 周園 明晚換演 中旅代表作 雷雨 捲土重來 百觀不厭 火速訂座 先期售票

中華醫院 法租界 電話三二五二九 備有清潔病室 隨時住院 門診 出診
外科皮膚科 專門醫師 羅汝藩 每日預約
內科 專門醫師 沈鴻翔 二四六上午預約
耳鼻喉科 專門醫師 郭時中 二四六下午預約
腦系科 專門醫師 孫昌鎮 星期六星期日預約
兒科 專門醫師 王志宜 一三五上午預約
眼科 專門醫師 韋殿英 每日上午預約
肺癆科 專門醫師 崔毅忱 每星期六預約
婦產科 專門醫師 王垂梓 每日上午預約
腦系科 專門醫師 魏毓麟 十一月廿九日預約
耳鼻喉科 專門醫師 劉瑞華 十一月廿八日預約
內科 專門醫師 張忠信 每日預約

白癜瘋藥水 專治白皮症及各種頑癬 經內務總署衛生局化驗許可 各大藥房均有代售 天津總經理處法租界同仁藥房

消淋根 患淋病者從此無憂 廿小時後能見奇效 最短期間完全除根 △家庭良藥公司出品△

駕臨津市唯一圖書總滙 庫志成書局租書部 歡迎於業餘實行經濟合理消遣請 特點：租費低廉手續簡便 整潔新舊各種類齊全 閱讀時無間斷之弊 地址：天祥市場北便門內

大批 玉米 玉米渣麵 出廠 茲有大批玉米渣玉米麵品質優良滋養豐富值此節約調濟民食期間特發明玉米渣玉米麵便於零食並起見特備有十斤裝售洋七元八角玉米麵二十斤布袋裝售洋十三元五角攜帶便利且合於衛生即請各界購用試嘗方知斯言不謬也 豐隆記機製玉米麵廠啓 地址：天津義租界沿河路東頭二十二號興盛木行院內

我們要確保農產減低物價

津市出席全聯大會代表 今日舉行報告大會
會後放映電影歡迎民衆參觀

【本市消息】天津特別市出席全聯代表報告大會、已定本日下午一時、假法界中國大戲院舉行、屆時參加者除全體代表及各機關長官外、並有各分會會員及民衆團體會員、會後備有電影、為全聯大會實況及大東亞戰爭實地攝取影片、均為一般影院不易放映之貴重照片、並特請國劇名票演唱、全聯大會藝意及會場內容、歡迎民衆踴躍參加、該會將大會秩序列後：

一、宣佈開會、二、奏樂、新民會歌、三、全體肅立、向國旗會旗行最敬禮、四、向大東亞聖戰英靈默禱、五、開會詞、六、報告出席全聯經過、七、出席代表致感想、八、代表發表感想、九、會員代表致詞、十、全體向團體致感謝、十一、閉會詞、十二、新民會歌、閉會、十三、奏樂、餘興、國劇表演、電影

津市總會 治運徵文展期

【本市消息】新民會天津特別市總會舉辦之第五次治運徵文、自開始徵收以來、應徵者異常踴躍、連日收到論文已有四十餘件、小說亦有十餘件、此項徵文原定於本月十五日截止、惟日來各方投件、尤在陸續未盡、故該總會決定展期五天、於本月二十日截止、以使各方應徵者、得免向隅之憾云、

津新民會五區分會 昨開治運宣傳大會

【本切消息】新民會天津第五地區分會、為喚起一般民衆對於此次治運徹底了解、及推進工作普遍起見、特於昨（十六）日下午四時、假河東崇善東社分會內、召開第五次治運民衆宣傳大會、出席者有總會宣傳處于股長、各支分會長、

剷除惡習慣做一好國民

本報特約治運稿
意誠而后心正 心正而后身修

思想者、行爲之母也、肅正者、齊一改善之謂也、人心不同、如其面、思想正、則行爲正、是以古之治國者、必先正人心、人心正而風俗敎、大學所云、意誠而后心正、心正而后身修、以至齊家治國、平天下、推其至極、明德新民、止於至善、誠正修爲其體、齊治平爲其用、誠也、正也、齊一人心之意也、抑亦肅正之意也、自古已然、于今尤甚、況當此建設

東亞新秩序時、五次治運進展之華北、吾人負有建設東亞戰爭、責任、完成大東亞、必先從民族正心上、建設起人人肅正思想、當爲急務、思想必如何、始可肅正乎、試詳言之、

之思想、一曰肅正自己、之心、必先正衆人、之心、先正一己、（甲）要正志意、堅決、吾人立身處事、第一要有堅決

心性、抱定宗旨、百折不回、方能成大業、當大任、邁進一心向光明之途、任何邪說甘言利誘、所不能移、孟子所謂富貴不能淫、威武不能屈、斯可謂之大丈夫、（乙）一切要清廉、名利心皆淡、凡事要光明、奮外慾、抱國家觀念、置世界眼光、存公益心、謀社會國家之利、凡有益於國家社會之事、

毅然爲之、而不懈、厥底於成、而後已、一切聲色貨利、莫動於中、振作精神、以應付新思潮、肅正自己思想者此也、

人之思想、一曰、（甲）肅正他人思想、共匪之辨、罪害國家、華北共匪、各地懸匪區、蹂躪村落、蟠據農村、破產、壚墟遭其蹂躪、人民到處

或懾服、或誘惑、其利、思想受其毒染、已往澄清、其源已謬、誤本正良、爲邪說、不以正義功利、肅正其思想、心本根、正美、以主義、相容、無私與此等、排斥、

擊、行如、家衆工、解亞（乙）肅正他人思想、以口文字及事、一戶作謀、以合、喻廣、指導遊說、講畫、德曉、曉以大義、…

農產物收買期間 濟各銀行業務活潑

【中華社濟南十六日電】自入農產物收買期以來、濟南中交方面諸銀行、亦呈活潑之營業狀況、尤其魯興銀行存款放款均逐日增加、九月份各行營業狀況如左、（單位千元）

魯興銀行存一〇·四三八、放八·二四二、中國銀行存一二·一二六、放四·七四六、交通銀行存一·七八六、放一·〇〇一、大陸銀行存五八五、放七五七、上海銀行存四〇四、放五〇九、東萊存二八〇、放一·二、山東農銀存一·五五七、

渝方在桂林 設置造器廠

【中華社廣州十五日電】據當地所接情報稱、聞重慶政府將在桂林設立軍事委員會、軍政部第五造器廠、已各種飛機零件、製作工具、一次製造、於九日到達當地、該廠內設計畫科、材料科、工程科三科、各科長由美人技師充任、使用中國職工三百五十人、到一俠、第一次零件五達、定由二十、預定日開始工作、修理破壞飛機、作小型機、此已在美國受訓練業人歸返重慶之中國分駕駛員一部、亦配於該工場內云、

及第五分局局長、保甲長共百五十餘人、午後四時開會如儀、首由分局長致開會詞、總會股長致詞、又由機關方面指示要點、加強民衆對於第五次治運之認識、解釋對民衆之責任、動員民衆、工作迄七時散會云、

法主力部隊 到達土倫

【中華社里斯本十五日電】據維希廣播稱、法軍主力部隊、於十五日已到達土倫港要塞地帶、

巴黎與蘇黎世間 電話又斷

【中華社蘇黎世十五日電】維喜與此間之長途電話、又於十五日正午斷、不通、

葡總理 接見德公使

【中華社里斯本十五日電】葡萄牙總理薩拉柴接見德國駐葡公使、有所懇談、

東京昭南間 交驩廣播

【中華社東京十六日電】日本與南洋各地實行之交驩廣播、前有東京、昭南、巴達維亞、馬尼拉等共榮圈各地、

地間、收獲頗大效果、東京中央廣播電今復定於本日晚九時與昭南實行第三次交驩廣播、先由昭南方面歸來之自蘇門答臘最近陸軍軍政南特川義視長、昭茂雄別市市相以達紹富諸氏、繼介紹中地近況、待各廣播、以繼由東京中央昭南員交換廣播、

治運小說 新天地

新中國的新人才 第二章

烈灼的掌聲、鈕扣了、黑嘩主席、站在是同學的旁、白萍拍了連身邊、起手來「諸位同學、

學留日」諸位同學、我們好是學校的同學、我們大家常生活失望、非不便的極端、先生是損、即範圍是在好、有在模、…他們在這位、他們位在建設的、給我這樣希望、…

寶塔詩 ▲肅正思想

宜
正之
莫偏欹
端厥心思
切防邪說迷
好將善念堅持
邦家大本在修齊

長篇小說 女俠果龍姑

第一章 尋仇燕市上賀庫現俠踪

這位武師竟來了、遂被…那雨…

咳喘 理門妙方

【理門咳嗽藥】專治男婦老幼一切咳嗽痰喘、五勞七傷、晝夜不安、及感冒風寒、咳嗽頭痛、服中西各藥不效者、此藥純潔無比、保好、症除根、此二藥付每盒、一元、配製經售、南京路永安東…濟界四號路北洋廣告社、京南馬路…

久春堂爵香 婦女化血丹

專治婦女經閉不通、三五個月不見氣象、瘀塊肚腹、形成面黃肌瘦、勞鬼邪病、臨時…

教星 天津久春堂 總號：日租界旭街廿五號 支店：法界梨棧立路

公事像片

居住證像片 到普樂照像館去照

因為他的出品 快 好 賤

地址河北元緯路中

馳名良藥

娃娃字 各藥房均售

專治小兒百病 預防兒童災難 功效特別偉大 無苦無味易服

施今墨大夫返京特命侍診多年期許弟子

谷振英 代理

門診上午九至一時（新）下午五至七時（新） 出診二至五時 午前預約 寓法租界六號路佛照樓 電話三局四三七六號

清血靈 主治

花柳毒、淋毒、內毒、梅毒、一切濕毒、五淋白濁…

秋季新貢獻

高尚／美觀／舒適／ 紳士型的男西裝外衣 純毛

中原公司總店 樓下西裝部發售

劉白雪 教授國樂 流行歌曲

地址：仙樂舞宮 時間：下午三時後

麗娜飯店 特備什錦火鍋

特別行政區二十八號路西首

介紹良醫郭幼眉大夫

郭君幼眉、少承家學、精研岐黃、隨侍先德眉臣先生在津行道有年、…

介紹人

診例

早十一至一時只收號金八角 下午二至四時診金二元二角 施診 門診 出診 電話 …

韓奇逢 寶鶴白鳳丸

藥製冷香霜

（留神冒牌）

冷香霜內含五種名貴皮膚藥
冷香霜專治雀斑粉刺等不漂亮的病
用冷香霜打撲粉底子最為相宜
冷香霜香味幽雅○勝過一切香水精

各百貨店西藥房均售

神經系唯一大補劑

艾羅補腦汁

寧神健腦 補血生精 牌子最老 成分最新

創製已歷四十餘年 風行全球無遠弗屆 服者何止千百萬人 補力偉大口碑載道

謹防冒牌 購請認明艾羅商標 衛生署成藥許可證 成字第四六六號

上海中法大藥房總發行

婦女白帶 氣血兩虧 痞塊脹悶 行經肚疼

一吃經血生大補、婦女神丹…均由香房…代售

大來醫院

姜繼武 那雨春 馮蕙熏 梅雪慧

前同仁會醫院大夫…內科 外科 眼科 婦科 產科醫師

地址：法租界…

天津

王義堂藥舖

花柳淋病 保好

本堂花柳淋病專家、經驗卅餘年、祕製八寶淋勝金丹…

法界二十四號路北洋戲院後坐北

青年會補習學校 招生

日班：初中一二三年級補習班 高中（每日上午九時起上課）

夜班：國學班、日語班、簿記班 數學班、理化班（每日下午五時後上課）

校址：東馬路 隨時報名 簡章備索

我們要革新生活安定民生

五次治運與我們自覺

各長官名流發表宏論

（八）華北廣播協會會長周大文

第五次治運已於第十次大東亞戰爭紀念日，吾人本天下興亡、匹夫有責之義，略發抒所感、華北為興亞基地、而大東亞戰爭、乃為解放東亞之聖戰、欲完成此聖戰、則必須先求基地之鞏固、建設華北、即所以鞏固興亞之基地、質言之、亦即完成聖戰之基本條件也 [illegible]

鼠生活・灰黑兩族結深仇

動物趣味

[illegible]

英勇的丈夫

[illegible]

革新生活，使人民崇儉去奢

（月明樓） （四八七號）

[illegible]

天津電臺節目

八・三〇 新民體操
八・五〇 初等日語講座（八七講）
九・一〇 時局解說
九・三〇 新聞
九・五〇 商情行市
[illegible]
一二・〇〇 報時
[illegible]

二、絲竹合奏
三・三〇 硬書 京劇
一七・三〇 唱片
一八・〇〇 新聞
一八・一五 兒童新聞
一八・四〇 時間 中等日語講座（八七講）
一九・一〇 梅花
一九・三〇 大鼓 演講
二〇・〇〇 新聞
二〇・四〇 青年
時間 二〇・二〇 獨唱與合唱
二一・〇〇 未定
二一・一〇 南胡獨奏
二二・四〇 大鼓
三・二〇 京晉劇
二二・三〇 新聞 報時
預報節目
北京廣德戲院 生死恨 京劇中繼

特殊電臺節目

[illegible]

十全大補補使命

新亞藥廠華北總辦事處 天津特政區廣東路一八四號

補血聖藥利凡命

胃腸營養 若素

北京東單新開路 若素製藥公司

[illegible]

大衆補品 長命老牌 食母生 維他賜保命 補針補丸 力弗肝 補血聖藥

天津仁恕製藥社敬謝來賓

敝藥社於昨日正式開幕荷蒙各界親友光臨賜教不勝榮幸惟招待諸多未週謹此登報致謝維希亮鑒

天津仁恕製藥社謹啓

地址法界三號路中國旅館對過

存靈柩各戶注意

在各處浮厝靈柩本為暫時權宜之計 [illegible]

萬國公墓管理處

法界六號路永和大樓二〇二號 電話三局五四〇五號

傳來的好消息！請喝咖啡・吃西餐到

地點 特別行政區小營門平安影院後 電話三局四一六九

怡新飯店

西餐夜宵 精美茶點 定價經濟 口味適宜 佈置清潔 交通方便 如蒙光顧 竭誠歡迎

民生商行

注意特備麒麟商標

茶

每袋 一 二 三 四角

貨高價廉 請去比較 要貨電話 批發隨要隨送 零售歡迎

地址法界十號路三七號西院內 電話三局四五七一

耳鼻咽喉 郭時中大夫

法界中華醫院 每日下午二時至四時

官銀號中央藥房 每日下午五時至七時

前協和醫院皮膚花柳科專任醫師

卞學鑑大夫診所

所址 法租界中街新華大樓二〇四號

電話 三一四七四

科目 皮膚科 花柳科

門診 上午十時至十二時 下午三時至五時 星期一至星期五

出診 預約電話三〇六五四

大中銀行

辦理定期存款 活期存款之優息 兩便有存款之便利

（行址）天津法界中街 [illegible]

本報外埠代辦處 [illegible]

大陸銀行

經營商業銀行一切業務

行址：法租界六號路 電話：三局九七五五 九〇五六

中國實業銀行

天津分行 天津河東事務所 [illegible]

義商回力球場 運動場

回力球賽

晚場七時半起賽 星期日日場兩點起賽

北洋飯店

房屋清潔 歡迎參觀 店址在日租界壽街

寶青春 賀爾賜保命 海力命

第六版

碓保農產，使人民足衣足食

▲情海歸帆小說續稿未到暫停一日▼

彈性圈

舞女生活要紀律化

燕語鶯聲

舞女同名何其多？

百樂門新星

空谷蘭

藍燕將行來津

本報特訊

十一月六日

十一月七日

十一月八日

（未完）

開幕以來・每天滿座

美麗飯店

▲中西大菜 味美價廉▲

每日上午八時至夜十二時　歡迎各界嚐試

特政區馬道六十二

大華飯店　地址：法界二十一號路泰安大樓內　電話三局八一一七

囍

永安舞廳

◀今晚▶ 陳桂林表演　滑稽賽買波林

仙樂大舞廳

◀由今日起▶ 時間（茶舞）五時半開　（晚舞）

聖安娜大舞廳

舞國同志新園地　提早舞　下午三時起九時止

百樂門舞餐廳

香港舞后空谷蘭小姐　特請天才神童洋囡囡小姐　現已進場每天表演

小總會舞廳

每逢星期二送券一張　每逢星期四送券一張　▲星期贈獎大會▼　每逢星期日憑兩次所得券換一號碼開獎

冬天啦

天氣已然涼　人人該禦寒　想買棉衣料　請到信孚看　特賤犧牲貨　實計賠錢

十四尺西服呢 九元八角
十三尺海昌藍布 九元六角
各色合絲洋縐 每尺十二元五

信孚售品處　法界世界飯店對過

啓新洋灰公司出品

圖案新穎　品質精良　新樣花磚　堅固耐久　交貨迅速

地址：租界海大道　電話：三局一一七四九

物華樓

金銀珠寶店　字號最老　信用最好　出品最精　定價最廉

總店日租界　分店日租界

環球診所

專門花柳科　手術巧妙　保無痛苦

注射　淋病針一元　六〇六二元　清血針一元　起碼

南市東興大街上光明對過　電話二局三三一九一

金剛丸

民眾保產部

天和醫院　柯應夔大夫　余韞珠護士　主辦

肺病救星　咳嗽良藥　消痰止咳丸

腎虧　賽貝牌腎氣丸

洪增西服店

大衣五百件賽賣

邱紹卿大夫　診所特政區小白樓永生堂

買大衣　法租界梨棧　四局五一一六

快到同昌綢緞莊去買　作成男女大衣數千件

（明碼九扣）　不但九扣還「贈送圍巾」

特別新聞

粵羅春飯莊

（每盒一元五）

地址大胡同　電話二局三八〇八號